上海畫報

中華郵政特准掛號立劵之報
每三日出　張售大洋四分

第五〇九期

▲本報價目　本埠每月大洋四角 三個月大洋一元一角 半年二元二角 全年四元四角 外埠連郵費每月大洋四角五分 三個月大洋一元二角五分 半年二元五角 全年大洋五元 郵票代價一律九五折 以上 不滿五角 [illegible] 報社上海 [illegible]

▲廣告刊例　新聞欄中（面版）中級欄內（分四格）每格每次八元半格起碼 封面廣告每格每次六元 計十五字為一行 [illegible] 半格起碼

■首都名歌女蕭瑜■（舍予自寄[illegible]）

人和醫院啓事

本院院長張湘紋 [illegible] 劉劍秋 [illegible] 住院 [illegible]
門診總院上午十時至十二時
分院下午三時至四時 出診
接生急症產科
院址總院法界莫利愛路十六號 分院 [illegible]
電話三三八六八號 [illegible]

求子者鑒

本醫世代女科家學淵源富有經驗深得祖遺秘方靈藥治愈危險經病不計其數無論胎前產後咳嗽吐血腰疫白帶肝胃氣痛癆瘵痔瘡停經痨病保險通經久醫不愈一切經症痨病均可負責保證治愈〇另售秘製必孕丹每料五元保險受胎萬試萬靈如不應原洋奉還〇門診一元二角廣新新公司後面貴州路寧波路口北逢吉里周伯南醫室

首都最漂亮的照相

中華照相館

南京奇望街

大利銀公司

信用昭著
辦事敏速
如蒙惠顧
竭誠歡迎

大前門香烟

[illegible]

橘泉醫院
專門科學治療
心胃病
無論多年心胃氣痛胸胃悶脹噎腰反胃胃呆腹鳴呼及困雜心忡氣嘈咯血吐血肢冷痲木頭眩腰痠肢休浮腫猝然昏厥均能速愈
院址 上海法租界霞飛路二六八號貝勒路口西首
門診 二元 時 九時至五
電話 三三二二一六號
主任醫師 孫橘泉博士

□揚州四大藝術家歌（丹翁）

揚州藝術大家四，周顏金顧皆軼倫，周無方雕竹扇骨，並時孰可望後塵，新刻絕品山水尺方扇一具，乃贈國學大師王西神，託我代寄吳下奇巧逸少游吳，轉托其代陳含英妙指拓副本，留臺賞歎兩足珍，書家則推顏二民，功力卓哉數十春，筆法追到晉索靖，直從他家唐代之清臣，畫苑一代兩高手，顧名鴻書，金名紳，健者金字伯達，顧曾旭王素最亂眞，顧畫雜雛金仕女，各惠一扇承交親，匆匆未及製辭販容我，儕後攜春申，甯我季布容易見顏色，又甯一語足抵千萬鈞，老曾捧場幸勿勝僨，蓬非遇戚鳳即祥麟，並日如雲我張目，揚州不是秦無人。

□留美童年畫家張帝明君與其作 □Wah Ming (Chang) 君年十一歲，生於舊金山，最近作此畫，曾參示「台灣酒織入魔終分離」，美報爭載之。（戈公振先生贈）

□何香凝放洋與仲學校（芸草）

何香凝夫人、已於日昨乘大來公司撲克總統號，偕其秘書黎夫人及女秘書等多人放洋，夫人年來息影滬上，研習繪事，近以籌備廖仲愷先生紀念學校事，曾募集五十萬元，日前各報曾傳各要人爭購其畫，均費近三萬元，然與預定計畫相差甚遠，實則其數，只足供夫人出國之旅費，因之夫人毫未計作，擬國之遊、南洋華僑，素崇拜廖先生，故夫人首往南洋，攜有眾多書件甚多，將以之贈作紀念品也，由南洋再轉歐美返國，行期定一年，如有相當成績，則回國後，即可照預定計畫，在南京建設仲愷學校矣、張發奎夫人，回國將由南赴港居住，或偕夫，頗有志赴法求學，未知孰是也、

【留美女博士龍蘭麗（Nellie Lum）女士由美國煤油大王資助、在美研究醫學，近一年，已歸國將為祖國造福家」（戈公振先生贈）

□記新聞界之新人（黃小頑）

近年來新聞事業勃興，黨政軍學各界要人，凡有意見欲向公衆發表，咸知招待新聞記者，為民喉舌，報紙無上權力、一枝筆可抵十萬毛瑟槍，不洵誣也，我國新聞學者近亦人才輩出，以我所知，南中若戈公振、汪英賓、周孝庵、北方著徐寶璜、黃天鵬、張一葦，海外若王之李昭實、輪振青諸滌平、稱為報學導師，若黃遠生邵飄萍林白水、皆國人所知名之士，茲一談其起之秀之天鵬宗兄，黃君籍粵中，曾肄業北方，頗有燕趙健兒氣概，為平人所開新聞學系出身，留日研習有年，任平津報界執筆有年，有董狐風，軍閥見之寒膽，公餘糾集同志，組織北京新聞學會，與余所創上海新聞學會互相輝映，成，研究新聞學術，提倡新聞事業為宗旨，復刊行新聞學刊，以為研究討論之機關，於我國新聞界有專載學術刊物之始，君又與友人辦社會新聞社於雜亂之古城，通信界中獨樹一幟，前年南遊滬上，執筆中報，專編副報，而聞余又介紹漢皇洲日報特約發電員，更以餘力辦新聞學刊，擴大改組，報學雜誌，由光華書局經理張靜廬等協助印行，聲光益大，風行海內外，去秋應某大書局之請，編著新聞學叢書二十餘種，現已陸續出版，君近東裝東渡，探其愛人陳女士，司各省大報電信，開遊轉道美洲，觀光新聞事業，繞道歐洲回國，步戈公振後塵，一便沿途考察文治社會狀況，他日歸來，其貢獻於新聞學者必無量云、

□黃天鵬君□

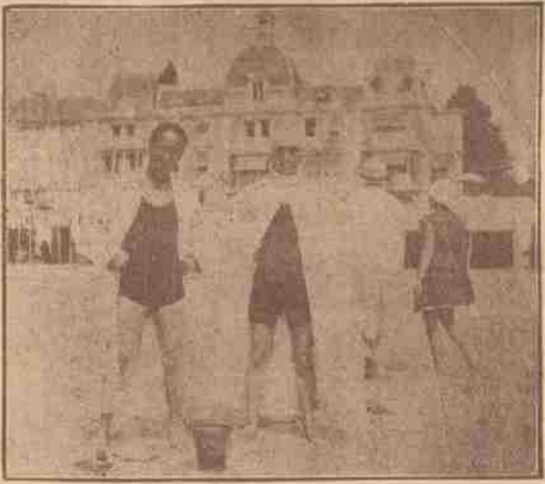

□國際聯盟中國秘書吳秀峯君及鄭白峯君在法國海濱浴後攝影」（戈公振先生攝贈）

□魏榮出綁經過別記（豐卡投稿）

魏廷榮君出綁，各大報已記其事，惟與予所聞微有不同，因寫寄上書焉，魏出綁地點，在浦東大橋鎮，出綁之時，則為九月十七夜曲八時，魏乘守者熟睡，潛以出走、中途顛仆者屢，追邏者追奔、匿林中得脫，及見捕房人員前往掩捕，膽為之壯，行行復行行、遇一張姓老人，加援手，得逢徐家匯某天主教堂、借三百金，以二百金酬張，百金作旅費，直至十八日上午十時，其家人始聞喜信，然魏為避驚起見，並不還家，即首途北上，或在大連小憩，未可知也、

□記畢庶澄遺妾（下）（乙乙白齋隨寄）

鸞雛學琴名手允嵛，而秀鎖眉梢，果銜服底，對於世事似有無限淒涼者，且殘春必赴平津，盛夏則又避暑，最近更撒腳退隱，寓大華飯店，以翡翠布屏都鉛華絕鮮外出、於是探艷者對於鸞雛之行藏加以十分之注意，有叩鸞之身世者，則以白姓對，本吳人，三四歲時隨父北來，屢轉流落於平津間，隨而為娼，然觀其舉止談吐，殊不類娼門中人，幾經調查，始知為畢萃舫（庶澄）之寵姬，某君贈鸞詩，有「說與中君泊密記兒家夫婿故事無」之句，即指此事，鸞對畢家事知白頭宮女說三郎遺事，多為外人所不知，惟諱莫如深，罪魁禍首者不為萃舫當年名將風流，紅顏為夫子妾，誠為人間美滿事，不幸飲彈以終，鸞乃悲命薄如斯、亦被北來，止於濟水，東北齊魯多材，鸞欲於其中物色得人，委身以侍，正為此耳、鸞於人海中幾經選擇，每興「落花有意、流水無情」之嗟，終乃得王九其人者，為之脫籍，金屋於大華飯店，郎情妾意，倍極纏綿，然偶提往事，則為汍瀾，殆於萃舫猶未忘情耶，抑別有懷抱，則不得而知矣、（彌）

「有聲劇社」上演（鄭靜山攝黃子頑贈）

□名畫師丁悚先生定今日在南洋菜社，與夫人合祝七十壽，知交往賀者甚衆。

正威藥房

南京路英華街大東旅社對面

轟動全滬

無敵大賤賣

價目公開 歡迎比較

▲大瓶自來血 賤賣一元二角
▲大瓶白鶴機 賤賣一元三角
▲白己片清導丸 賤賣三角
▲時疫水四十瓶 賤賣六角
▲太和六〇六水 賤賣九角五分
▲介侖臭藥六 賤賣八角八分
▲飛而卜殺蟲水 賤賣四角五分
▲月月紅樹皮丸 賤賣五角九分
▲専拾幾久咳丸 賤賣六角六分

名目繁多 一律賤賣

□哭吳觀岱師

（楊令茀女士）

昔年辭鄉廬、惻惻屢回顧、遙看師與媼、徙倚門前樹、征途夜漫漫、客子淚如雨、念師膝前虛、垂老心荼苦、為賦長相思、別易苦難聚、卅關卜帷時、歲時傳尺素、關東致霜毫、雞林索書譜、博師一開顏、萬里猶猿慓、三年復登堂、驚看五愚撫、白頭師與媼、康樂碧如故、增前二女孫、別時方學語、歡讙呼姨歸、殷勤列檣箸、當軒示近稿、沃釜具雞黍、策杖陟金焦、示我朋儔古、從游皆宿彥、縣裡綿縞紵、還鄉曾幾時、所娛不久駐、擔簦吾復北、遙讀黃門賦、復聞失掌珠、目若西河瞽、哀哉師晚景、奈我關山阻、前年海西游、去年還滬戍、相去日益遠、夢魂驚逆旅、比來兩月間、忽忽神悽楚、日出書貝葉、日沒爇香炷、丹書積盈卷、一若為師貯、昨為綠衣使、奉書意驚怖、荊棘開靈耗、痴立亂神宇、一慟摧中腸、再慟淚如注、兩間有靈氣、鍾著奇其數、師珊梵偏悲、吾又傷薄祜、書劍縱飄零、衣鉢已延祚、師今乘化歸、精靈常不寓、回首塵寰間、勞勞復何慕、擁涕草哀辭、師靈其我與、

頻首死罪以
息屏營臣晨
夙夜憂怖累
飲酒畔宮復
到官行秋饗
以建寧元年

□何成濬不納章遏雲

（振振）

遐邇外天津間頗有一種謠傳、但謂何雪竹主席、（鄂省主席）將納女伶章遏雲為妾、甚有價值之北洋畫報、亦記其事、惟聞幾度調查、則章伶自嫁顧維鈞未成之後、亦深自檢束、至何氏為北方重鎮、近一年來、黃河以北能十七變不驚者、完全何氏之力、張學良之易幟、固屬當機立斷、亦何氏結合之功、閻錫山之始終擁蔣、更無論矣、故何氏在平、治理國事、每日不暇給之勢、安有餘閒結識女伶哉、蓋何氏素以「不迷聲色」著稱者也、嫁娶之說、殊屬無稽云、

□蘇州之行（三）

（戈公振）

寒山寺距閶門三里而遙、坐人力車往、輛輛背為之痛、此寺以「月落烏啼霜滿天、江村漁火對愁眠、姑蘇城外寒山寺、夜半鐘聲到客船」一詩名于世、而寺的不甚揚、雖經近人局部修治、而殿後長廊之女牆、綠壽兩把、且寺內古鐘、早為日人攜去、除文衡山所書張繼詩殘碑外、古物蕩然無存矣、寺左有楓橋、橋通鐵建以石、登高一覽、則風帆歷歷、夾岸蘆花、搖曳白雲間、秋意盎然、直是一幅天然畫圖、乃知古人流連於此、度必另有所取、畫家趙光曦君同行、笑謂此可寫一好資料也、寺下有舉行城門、場君謂係防倭寇處、女子中學舊為積穀倉、曾領偕存、蓋蘇人以校係省立、屋係縣產、祇允借用不能相讓、校長陳允儀女士畢業倫敦大學、女學課嚴謹、肆有英國校風、他處或罷學、而此校誦讀如故、兩而學生有從南洋日本調風者、教員中如袁此君竭陰輪下啓潤女士、均在美精研教育者、亦承自人才輩出、非偶然也、

在蘇又曾在高等法院旁聽二次、一為前淮南鹽舉會辦孟鐸之驚開當案、一為前黑哥領事陳以一之婦造護照案、孟案拖延日久、牘積盈尺、而法官對於出事處所情形、尚非常隔閡、陳案則對之極注意、日人梅村莊吉亦為此至蘇、蓋此案中之三函一電係致高英者、且有鄭鐵秀女中十庭之說、彼旁聽座無餘席、為黃慧如案後未有之勝況、此二案均延單毓華律師辯護、單君任法官有年、且背後又有大人物主持、高等法院乃有左右為難之勢、又曾參觀看守所、外觀尚清潔、犯人少、男犯可容五百、今倍之、女犯六十三、亦逾半數、工場中有縫衣者、有裱畫者、有印刷者、有糊火柴匣者、開縫衣在當地頗有名、據看守長溫良君、科長崔景熙君告予、犯罪事實、男以搶劫為最多、女以拐為最多、何與滬上報紙之社會新聞、不謀而合耶、

□張恨水先生天上人間小說續稿未到、暫停一期、趙含英女士手拓周元方為王西刻扁一紙、西神先生託朱其石先生轉交、尚未送到、准下期補刊

□尋雪蓉女士□（心支贈）

□小菊之蘿干

（紅梨）

坤伶小菊紅、綺年玉貌、丁曩善變、其春山秋水間、另有一種嫵媚、故在曹氏三紅中、並論曾被稚、而論藝則妹未追多讓、自出更新後、而大舞台而共舞台、雖其姊香紅綴演、而叫座力不弱衰、所至有聲、菊紅誠足以豪矣、聞菊紅稚氣未除、居常跳蹤諧謔、儼然活潑之小鳥也、紅居大飽馬胡衕之某里、里中嘗有小販竭來不息、高呼叫賣、紅家習聞之、其最普聞之聲音有兩種、一為南京小販所喊之花生米、一為北京小販所喊之蘿葡干、菊紅忽以南京人、所喊「花生米」三字、其音絕類黎家小妹妹口頭之「我愛你」、因以告人、人或問然則北京人口中之「蘿葡干」亦有所似否、菊紅曰、好像是「我不敢」也、由「我愛你」而接以「我不敢」、可謂妙含解頤、雖涉諧謔、然亦俗不傷雅也、

□鼓界三名角□（老倭瓜）（白雲鵬）（山藥旦）

亞林防疫臭藥水

天時日暖，凡糞廁之處，如垃圾桶內，痰盂之中，都爲病菌產生之所，用亞林防疫水，則可殺菌除臭。

上海四馬路 五洲大藥房發行

無敵牌牙膏

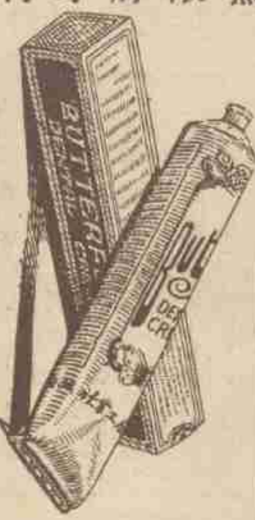

大號每瓶三角
二號每瓶二角
各埠雜貨店均有出售
上海家庭工業社發行

好運道香烟

上海華達烟草公司出品

技擊餘譚 （張恨水）

【盤腸義士】（二）

一日，隨伍落後，迷途不得歸，至土坡前，遇髮軍將官一，體格魁梧，長可六尺以外，一手執鳥槍，手執馬刀，狀甚兇惡，身後插大旗，面闊約十丈，隨風飄招，公軀幹故亦偉大，髮軍見之，知非易與者，即兩槍，是時吾國火器極幼稚，可晒槍須上藥安引火之銅帽，然後放，勢甚迂緩、故髮軍槍三發未中，而公已逼進矣，髮軍見公進逼，棄槍略後退，公不知其詐，躍而追之，髮軍伺公過坡前，遽拔身邊大旗，向坡下擲來，旗趁風勢，展開如巨帆，將公全身兜網罩之，公大敵當前，而不辨南北，意甚焦急，然意料髮軍必已猛進，不容揭旗而起，聞步履聲遠，直手巾長矛，向之刺去，矛向前三尺，果若觸物，因即持矛之尾，使矛尖爲圈花，然後抽矛縮回，方欲再刺時，猛聞呼痛聲，來之步履聲，已向遠行，意度之，髮軍已受創去矣，揭旗而出，則地上殷血淋漓，敵果逃去，遙望之，尚未離百步，公貪功，未肯休息，即拖矛於地，拔步猛追，又百步，髮軍不能支，長號倒地上，公以爲其斃矣，坦然直前，逼視之，髮軍腸流腹外，一手按腹，一手執刃，仰臥，閉其目，公俯身，方欲搜其身畔，髮軍遽躍起，以手中刃，向公猛砍，公未及防，不能抗，即躍而讓之，而左腕已爲所砍矣，公痛不能忍，昏而倒地、髮軍一躍而腸盡出，亦一倒不起，及公醒時，已臥營帳中，始悉爲同營所救，公事後語人，謂髮軍腸出能奔走里許，且能誘敵刃之，勇鷙殊不可及，小說中，有羅通盤腸大戰故事，不料果眞有其人也，

題花偵先生所撰上海的倡門 （丹翁）

馳道書樓感廢興，看花此地易蒼黛，天涯何處非雲雨，獨愛春申賺信陵

上海的倡門，爲六馬路口遠東飯店間壁華生書店最近發行社會小叢書之一，全書五編，都七萬言，分訂兩冊，實售四角，凡花叢之沿革規例，以及珍秘艷屑，莫不畢備，書前丹翁題詩外，並有名小說家網蛛生序文，駢四儷六，尤極滑稽突梯之能事，眞最近之妙書也。（鼐愈）

請讀名家小說筆記

包天笑作

非小說	一元
黑海銀燈	八角
慧琴小傳	一元
降城痛語	二角
未來世界	四角
犧牲	四角
情波記	二角

李涵秋作

涵秋筆記	二冊一元二角
琵琶怨	二角
雌蝶影	四角
雙花記	二角
雙鴛血	五角
瑤瑟夫人	三角

畢倚虹作

黑暗上海	三元

陳冷血作

俠客談	四角

張秋蟲作

銀海新潮	四角

羅獨笑作

紅脂識小錄	六角

張丹斧作

拆白黨	三角

葉楚傖作

新小說	八角

沈泊塵作

百美圖	一元二角

張春帆作

九尾龜十二冊	七元八角

上海畫報館發行

嫩面香

値茲秋風肅厲
不論靑年男女
每日常用此…
定見嫩顏美容之效
能使粗劣之皮膚
立變光潤而呈嬌麗

每盒售大洋一元

上海四馬路 中西大藥房發行

最有效 最經濟

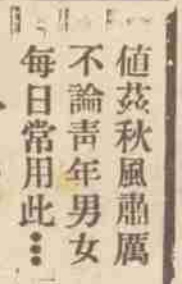

太哥液西名（Tagol Solution）爲淋濁尿道外洗殺菌極對根治劑，功力速而無弊，亦可治女子白帶，洗法儘使原液即可應用，夸接前後洗射可免傳染，新淋放尿疼痛，洗一瓶後即可痛止而愈，他如尿點滴難下等等，赴可注滌施用，保可白濁治完全絕跡，購本液得本院醫師免費指導代洗，以表誠信而後確效，定價每瓶一元 上海民國路東新橋街原上里口

延澤醫院藥房發行

▲大號二元 ▲小號一元二角半

中法藥房總經理

◀艾羅補腦汁▶

艾羅醫生特效良藥之一

奏效神速 毫無流弊